



## El presupuesto municipal de 2018 no cumple con los más vulnerables

El PSOE propone modificaciones por importe de 2,5 millones de euros (Pág. 6)

## Fracasan las políticas de empleo del PP

El Ayuntamiento quiso contraprogramar el Plan de Empleo del Gobierno regional, pero solo ha gastado la mitad del dinero anunciado (Pág. 6)



## Mercado de Abastos: ¿comerciar o especular?

(Editorial y pág. 5)

**El PSOE exige que no se pierdan ayudas sociales por mala gestión del PP (Pág. 7)**

# Román, contra Guadalajara

La actitud frentista del alcalde de la capital está perjudicando a los vecinos y vecinas de toda la provincia. El nuevo campus o

el aparcamiento del Hospital se retrasan por el boicot impuesto a las inversiones del Gobierno regional. (Editorial y págs. 4-5)

Estudiantes, pacientes y profesionales sanitarios, personas desempleadas, o cualquiera que pueda verse beneficiado por alguno de los proyectos impulsados desde el Gobierno regional, son rehenes de una estrategia que ha

convertido al Ayuntamiento en ariete contra el Gobierno de Emiliano García-Page. Román sí que lo tiene claro: cuanto peor para todos, mejor para su propio beneficio político. Así ha hecho carrera en el pasado y está dispues-

to a repetir la jugada de nuevo. Mientras, igual que calló ante los recortes de Cospedal, el alcalde también calla ahora ante los ministros de Rajoy que vienen a pasearse en visitas de cumplido por una provincia que tienen abandonada.



## El Gobierno ignora Cercanías

El ministro de Fomento visitó Guadalajara en las últimas semanas sin ofrecer soluciones a los problemas del servicio, entre aplausos de Román.

Íñigo de la Serna, sin hacer alusión a los miles de vecinos y vecinas que expresan a diario su malestar en estaciones y redes sociales, afirmó que la línea C-2 no es rentable

por ser cara y poco utilizada. El alcalde agradeció la visita, aunque no quedasen ni compromisos ni mejoras en un servicio fundamental para la capital. (Pág. 7)

## LOS ROSTROS



**“España no puede permitirse un 23% de brecha salarial”**

El PSOE se sumó a los paros y movilizaciones del pasado 8 de marzo, que fueron un éxito en favor de la igualdad en Guadalajara y toda España. La viceportavoz socialista en la capital, Lucía de Luz, recuerda que el camino es todavía largo “aunque el PP insistiera en dibujar una sociedad perfecta” y señala “que el Pleno aprobó una moción del PSOE que obliga a Román a aprobar un nuevo Plan de Igualdad porque el último, ya obsoleto, es de 2006 y demuestra que llevan 12 años sin hacer nada en esta materia”.



**“Abrir comedores durante las vacaciones es un gasto excesivo”**

El equipo de Gobierno del PP se muestra insensible ante los problemas que atraviesan las familias con menos recursos de Guadalajara. La responsable de Educación, Carmen Heredia, rechazaba la propuesta del PSOE en la que reclamábamos la apertura de los comedores escolares durante las vacaciones de Navidad para que ningún niño o niña se quede sin al menos una comida decente al día de la siguiente manera: “abrir comedores escolares en Navidad para 12 niños es un gasto excesivo”



**“Román es un obstáculo para Guadalajara”**

Nuestra ciudad merece a un alcalde centrado en nuestros intereses y no a un alcalde obsesionado solo en los intereses del PP. Antonio Román ha adoptado una estrategia de confrontación con el Gobierno de Castilla-La Mancha indigna y peligrosa porque perjudica a la ciudadanía en supuesto beneficio del PP. Así, nuestro alcalde bloquea proyectos reales como el del Campus Universitario, el parking del Hospital o el Plan de Empleo y calla ante ataques del Gobierno o proyectos vacíos como en Cuatro Caminos.



**“En la línea C-2 solo se ocupan dos de cada 10 asientos”**

No es una línea con alta ocupación y no es rentable. Ese ha sido el mensaje sobre el caos que sufre Cercanías que el ministro de Fomento, Íñigo de la Serna, ha dejado en su visita reciente a nuestra ciudad, ante el silencio cómplice del alcalde, Antonio Román. Llevamos meses reclamando soluciones urgentes para los miles de vecinos y vecinas que toman cada día el tren para estudiar, viajar, ir al médico o disfrutar del tiempo libre. Se demuestra que el Gobierno de Rajoy no tiene interés en solucionar nuestros problemas.

## CARTA BOCA ARRIBA

## El Ayuntamiento no paga desde septiembre a La Camada, que cumple...

Unos 500 animales de la Camada podrían quedar desprotegidos de manera inminente si el equipo de Gobierno del PP no abona ya los 25.000€ en concepto de impagos, generados desde el pasado mes de septiembre.

El Ayuntamiento se escuda en la no existencia de contrato como motivo fundamental por el que asegura no poder realizar el pago de la deuda. Esta situación se produce por la dejadez con la que Román

aborda todos los asuntos municipales puesto que el nuevo contrato lo sacó a concurso una vez que el anterior ya había agotado todas las prórrogas posibles, y después de que el Grupo Socialista alertase de ello en varias ocasiones. La espera se alargará puesto que, aunque La Camada ganó de nuevo el concurso, otra empresa ha presentado un recurso contra la adjudicación de este servicio de recogida de animales.

## CARTA BOCA ABAJO

## ...pero mira hacia otro lado en el bar del zoo, con una empresa que no paga

• Debe algo Antonio Román a la empresa privada que explota el bar del Zoo? Por el momento, no tenemos respuesta. Lo que sí sabemos es que la mencionada empresa sí nos debe dinero a toda la ciudadanía porque gestiona el espacio sin pagar al Ayuntamiento el canon correspondiente desde el año 2012. Y la situación es todavía peor porque, actualmente, presta servicio sin contrato, expirado en 2016 ¿No tiene prisa el PP para volver a adjudicarlo?

El Grupo Socialista lleva años alertando al equipo de Gobierno de esta situación por la que todos los vecinos y vecinas de Guadalajara ya han perdido más de 20.000 euros. Supone, además, un trato desigual frente a los gestores de otras concesiones administrativas y, por qué no decirlo, para la ciudadanía que paga sus impuestos correctamente. Román debe poner en marcha de inmediato un nuevo proceso de adjudicación para resolver de inmediato el problema.

## VISTO / OÍDO

## Una empresa privada inicia la obra de un nuevo supermercado sin licencia municipal

Las obras de la nueva superficie comercial del entorno de Cuatro Caminos se han iniciado sin la correspondiente licencia, que Román ha concedido dos meses después. Y mientras esto sucedía con una empresa privada, el alcalde boicoteaba el aparcamiento del Hospital, paralizando unas obras de acceso que él mismo reclamó, en virtud de una licencia de la que nunca informó al propio SESCAM.

## El PP regala pulsómetros, uniformes o zapatillas de marca a familias con rentas de hasta 80.000 euros

| Fecha      | Centro | Operación | Descripción                  | Cont. | Imp. | Unif. sin IVA | Tipo   | Importe |
|------------|--------|-----------|------------------------------|-------|------|---------------|--------|---------|
| 19/10/2017 | 0876   | 02975687  | TELEFONIA                    | 1     |      | 3,15          | 21,00% | 3,81    |
| 19/10/2017 | 0876   | 02975687  | COMPENSACION COPIA PRIVADA   |       |      |               |        |         |
|            |        |           | TELEFONIA                    | 1     |      | 120,81        | 21,00% | 146,18  |
|            |        |           | PULSERA PULSO/RITMO CARDIACO |       |      |               |        |         |
| SUMA       |        |           |                              |       |      |               |        | 149,99  |
| TOTAL EUR  |        |           |                              |       |      |               |        | 149,99  |

Imagen de una factura de dispositivo para la medición de pulso de 146,18€

La forma en que el equipo de Gobierno gestiona las ayudas municipales ha generado una situación profundamente injusta: familias con rentas superiores a 80.000€ han recibido subvenciones de más de 200€ para el pago de uniformes, ropa deportiva de

marca, mochilas, pulsómetros o zapatillas de deporte y, por otro lado, concede ayudas de 30€ a familias con ingresos inferiores al Salario Mínimo que no pueden pagar el agua. El PSOE exigió que las ayudas para material escolar estuviesen siempre vinculadas a la renta.

## Mercado de Abastos, ¿comerciar o especular?

Hoy día existen sólo siete puestos abiertos de los 24 disponibles en el Mercado de Abastos. Hace más de 10 años que no se convoca un concurso público abierto para cubrir los puestos vacíos. Vivimos las horas más bajas de actividad comercial de las últimas décadas.

Desde el año 2008, Antonio Román viene prometiendo un Plan de Viabilidad que garantice el futuro del Mercado de Abastos. Sin embargo, 10 años después no se ha elaborado. En enero de 2016, el Grupo Socialista presentó un conjunto de medidas para su revitalización, que fueron aprobadas por mayoría del Pleno, entre las que se encontraba el compromiso de no privatizar la gestión del Mercado. Sin embargo, el pasado mes de febrero, el alcalde anunciaba su próxima privatización.

Llegados a este punto, nos preguntamos si es necesario un alcalde que, ante cada dificultad en la gestión, solo sabe dar edificios y servicios públicos a empresas privadas ¿No es suficiente haber perdido más de un millón de euros por el desastre de gestión de concesiones municipales?

Nuestro Mercado necesita un modelo comercial en el que convivan hostelería, ocio, actividad cultural y puestos especializados en productos de calidad a buen precio. Estamos convencidos que este modelo lo puede llevar adelante el Ayuntamiento con sus propios recursos técnicos y económicos. No necesitamos ninguna empresa intermediaria entre el Ayuntamiento y los que alquilan los puestos. Sólo hace falta querer a Guadalajara, ponerle corazón y cabeza. Y saber rectificar, alcalde.

### El Ayuntamiento tiene recursos para gestionar el Mercado

## La gaviota de Román que paraliza Guadalajara

En el primer artículo de los Estatutos del PP se indica que el logotipo son sus siglas y un símbolo que representa una gaviota. Los estudios científicos afirman que es un ave oportunista, de hambre voraz, que se alimenta de carroña, de pequeños pájaros que ataca en vuelo y de huevos de cualquier especie. Desconocemos quién eligió esta ave como imagen del partido, pero lo clavó.

Entendemos que todo líder del PP tiene su gaviota, que guía sus pasos en los cargos públicos que ocupa. En Guadalajara, el Alcalde también tiene la suya. En 2011, cuando Cospedal mandaba en Castilla-La Mancha, la gaviota de Román dejó de volar y silenció su voz. Los duros recortes en sanidad, educación y servicios sociales no debieron ser suficientes motivos para que alzara el vuelo y el Alcalde defendiera a la ciudadanía de bien.

En 2015 las tornas cambiaron y, afortunadamente, Emiliano Gar-

cía-Page es el presidente de la región. Su prioridad es reactivar las obras del Hospital que el PP paralizó, es construir el Campus universitario en las Cristinas que estaba en punto muerto, es facilitar becas para comedor escolar, es atraer inversiones para generar empleo,... Con Cospedal no había nada que hacer, ahora sí.

Sin embargo, la gaviota de Román ha vuelto a volar para que la construcción del segundo acceso al Hospital no esté ya hecho o el parking subterráneo abierto, para no avanzar en la cesión de los terrenos del Ayuntamiento a la Universidad de Alcalá para el Campus, para impedir la apertura de comedores escolares en los periodos no lectivos, para que haya una lista de espera en Ayuda a Domicilio de más de un año,... para bloquear en vez de colaborar. En las elecciones de 2019, ganará Guadalajara y perderá Román. Lo mejor que nos puede pasar.

### HEMEROTECA

## Esperando los relojes a la sombra de los toldos

En plena campaña electoral, Román prometió que cubriría con toldos todo el tramo peatonal que va desde la plaza de Santo Domingo hasta la final de la calle de Miguel Fluiteros. Han pasado tres años desde entonces. ¿Alguien los ha visto? Pues eso. Lo mismo que tampoco ha visto nadie los relojes-termómetro que Román anunció hace ahora un año. Curioso caso, por cierto, este de los relojes-termómetro. Porque el Ayuntamiento estuvo cuatro años sin cobrar el canon por la publicidad que exhibían. A razón de unos 10.000 euros por

año, 40.000 euros que volaron. Se supone que avergonzado por este despropósito, el alcalde decidió retirarlos de las calles a finales de 2016, alegando que ya no eran necesarios; pero seis meses después ya estaba haciéndose otra foto para anunciar que se instalaban de nuevo. Todo un ejemplo de coherencia y de ideas claras.

En fin, que tanto los relojes como los toldos son dos ejemplos palpables de la política de titulares y anuncios fantasma a la que nos tiene acostumbrados un alcalde que dice mucho más que hace.

ABC ACTUALIDAD 13/03/2015

### La calle Mayor tendrá toldos en verano desde Santo Domingo a Miguel Fluiteros

Podrían estar listos en un mes y costarán alrededor de 93.000 euros



### Los relojes-termómetro volverán a las calles de Guadalajara

La Junta de Gobierno ha aprobado esta semana el nuevo pliego.

### PANORAMA



## Si tú cumples y pagas el recibo de la basura, ¿por qué Román no lo hace?

Desde que en julio de 2015 se pusiera en servicio el nuevo contrato para la recogida de basura en Guadalajara, los incumplimientos de la empresa concesionaria son constantes y reiterados. Cada día aparecen en nuestras calles más contenedores de los "viejos", que deberían haberse sustituido antes de finales de 2015. La empresa no está realizando las campañas de sensibilización a que le obliga el contrato. El incumplimiento reiterado, de mantener operativa el 100% de la flota de camiones hace que no se preste el servicio de forma diaria en muchas zonas de la ciudad y sus pedanías. Y todo esto ocurre mientras Antonio Román y su gobierno se ocupan y preocupan en vendernos que todo funciona bien. Es normal que uno se pregunte, ¿a quienes está saliendo rentable el nuevo contrato?



# Román boicotea al Gobierno regional, Guadalajara pierde oportunidades

Los vecinos y vecinas de la capital, y también del resto de la provincia, son los paganos de la actitud frentista que mantiene el alcalde contra el Gobierno de Emiliano García-Page.

Proyectos como el nuevo campus o el aparcamiento del Hospital se retrasan por el boicot impuesto a cualquier inversión que provenga de la Junta de Comunidades.

■ El alcalde de Guadalajara sí que lo tiene claro: cuanto peor para todos, mejor para su propio beneficio político. Así ha hecho carrera y está dispuesto a repetir la jugada.

■ Estudiantes, pacientes y profesionales sanitarios, personas desempleadas, o cualquiera que pueda verse beneficiado por alguno de los proyectos impulsados desde el Gobierno regional, serán rehenes de una estrategia que ha convertido al Ayuntamiento en ariete contra el Gobierno regional.

■ Mientras, igual que calló ante los recortes de Cospedal, Román calla ahora ante los ministros de Rajoy que vienen a pasearse en visitas de cumplido por una provincia que tienen abandonada.



El aparcamiento cubierto del Hospital, listo para su utilización.

## APARCAMIENTO DEL HOSPITAL.

Es el caso más flagrante. Miles de profesionales sanitarios, pacientes y familiares sufren cada día un calvario para encontrar un lugar donde dejar el coche en las inmediaciones del centro sanitario. Mientras tanto, Román está retrasando deliberadamente la apertura de un nuevo aparcamiento cubierto con más de 1.200 plazas.

Para conseguirlo ha recurrido a todo tipo de artimañas, siempre con el único objetivo de culpar al Servicio de Salud de Castilla-La Mancha (SESCAM) de que siga cerrado el aparcamiento, pese a que el único responsable de que aún no esté abierto no es otro que el alcalde de Guadalajara.

El PSOE ha acreditado con documentos en la mano que Román ha llegado a tardar hasta tres semanas en entregar una solicitud formal de documentación al SESCAM. De hecho, tanto la retrasó que ya tenía la documentación en su poder cuando envió la solicitud.

Además, ha dejado que pasara un mes antes de abrir el plazo de alegaciones para la licencia de actividad, que es de 20 días hábiles más. Cabe recordar que fue solici-

tada el pasado 30 de enero, con lo que el Ayuntamiento va a consumir al menos dos meses antes de concederla.

Antes, ya había demorado durante meses la licencia de primera ocupación. A veces, incluso rozando el absurdo. Así, cuando ya tenía en su poder toda la documentación necesaria para concederla, volvió a pedirla nuevamente, esta vez en soporte informático. Se le entregó, pero tampoco le pareció bien y dijo entonces que todo debía estar en un solo documento. Más tarde, incluso llegó a amenazar con paralizar unas obras de accesibilidad que él mismo había reclamado antes.

Con este tipo de maniobras, Román ha conseguido dilatar los trámites, pero al final ha quedado en evidencia que sus intenciones nada tenían que ver con el rigor administrativo, como proclamaba. La realidad es que, al mismo tiempo que hacía todo lo posible por mantener cerrado un aparcamiento público, dejaba que apenas a 100 metros del Hospital –junto al cruce de Cuatro Caminos– empezara a levantarse sin licencia todo un supermercado. Curiosamente, ahí no vio ningún problema.

**El alcalde es el único responsable de que el nuevo aparcamiento continúe cerrado**



García-Page, con el consejero de Educación, Ángel Felpeto (d), y el rector de la Universidad de Alcalá, Fernando Galván, durante la firma del contrato-programa.

## CAMPUS UNIVERSITARIO.

Si el nuevo campus universitario de Guadalajara no ha avanzado más, es porque alcalde de Guadalajara no quiere. El mismo Román que calla ante los ministros del Gobierno de Rajoy cuando vienen a pasearse por la ciudad con las manos vacías, es el que ha estado torpedeando este proyecto. Una vez más, con el único objetivo de ir contra el Gobierno de García-Page, que va a financiar las obras, después de que Cospedal fuera incapaz de avanzar un milímetro.

El alcalde se ha negado hasta ahora a ceder los terrenos que permitirán desbloquear la reha-

bilitación del antiguo colegio de Las Cristinas –donde estará ubicado el nuevo campus–, pese a que el Gobierno regional ya había comprometido una inversión plurianual de 50 millones de euros en el contrato-programa suscrito con la Universidad de Alcalá, que también había dado ya su visto bueno.

Román no quiere que el Gobierno de García-Page construya la nueva universidad de Guadalajara, pero no podrá impedirlo, como hizo con el campus proyectado en el polígono del Ruiseñor. El presidente regional se ha empeñado en que, esta vez sí, Guadalajara tenga su nueva universidad.

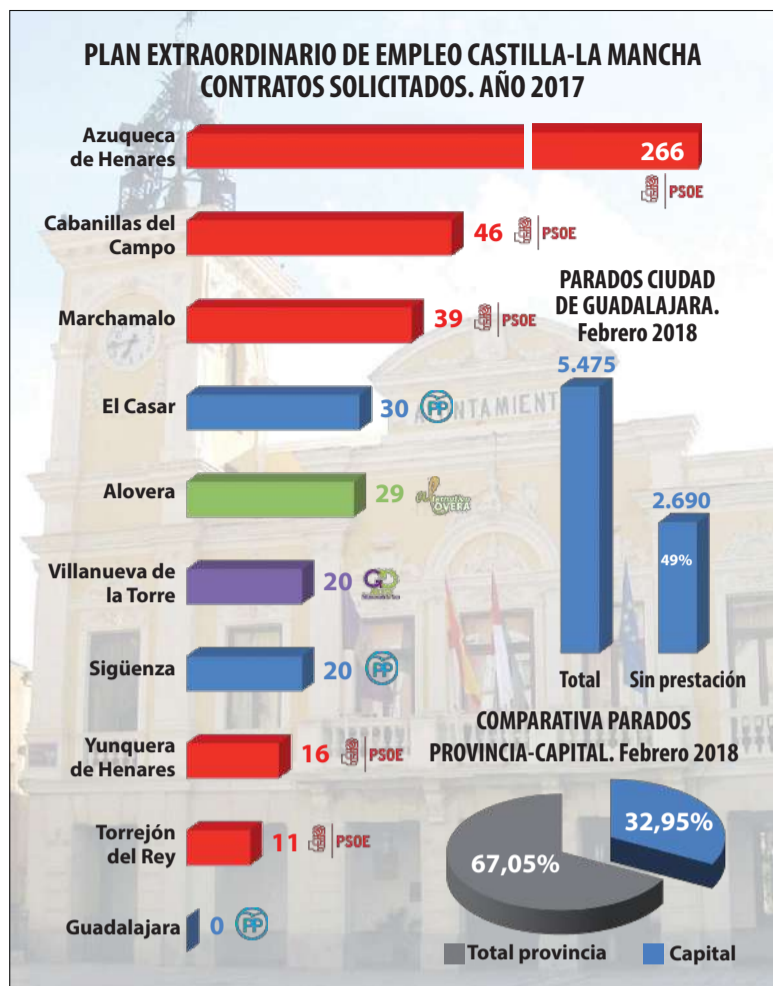

## Cero esfuerzo por las personas en paro de larga duración

**El Ayuntamiento se autoexcluyó del Plan de Empleo impulsado por el Gobierno regional**

El Plan Extraordinario de Empleo impulsado por el Gobierno de Castilla-La Mancha permitió contratar el año pasado a más de 1.200 personas desempleadas de toda la provincia que ya no percibían ingresos. Ninguna de la ciudad de Guadalajara, donde aún había cerca de 2.700 personas en esta situación, a fecha de este mes de febrero. El alcalde decidió quedarse al

margen de esta iniciativa, y buscar una confrontación con el Gobierno de Emiliano García-Page, de la que salieron perdedores los desempleados de la capital.

Una decisión política, pero también muy personal de Román. No en vano, participaron en el Plan de Empleo más de 200 municipios de toda la provincia, muchos de los cuales también tienen alcaldes del PP.

### Ayuda a domicilio

Más de medio centenar de personas están en lista de espera para acceder al servicio de ayuda a domicilio en la capital. Mientras, el alcalde ha renunciado en estos tres últimos años a 44.500 horas de prestación financiadas por el Gobierno regional. Una vez más, Román da bofetadas al Gobierno regional en la cara de los vecinos y vecinas de la ciudad, especialmente de quienes más lo necesitan.

### Comedores escolares

Las pasadas Navidades, el Gobierno municipal rechazó el ofrecimiento de la Junta de Comunidades para mantener abierto durante el periodo vacacional un comedor escolar. Para justificar su negativa, dijeron que les parecía "un gasto excesivo".

### La práctica habitual de Román

El boicot del alcalde al Gobierno regional no es nuevo. De hecho, ha sido práctica habitual, excepto cuando gobernó Cospedal. Entonces, Román guardó absoluto silencio ante la paralización de proyectos y los recortes en derechos y prestaciones. Sin embargo, ya con los anteriores gobiernos del PSOE frustró proyectos como el campus del polígono del Ruiseñor o el palacio de congresos, e hizo lo posible para conseguirlo con otros, como el Plan Astra de transporte interurbano.

## - NUESTRAS PROPUESTAS PARA LA CIUDAD -

### Los jóvenes, olvidados

**El Gobierno municipal del PP reduce el presupuesto destinado a este sector de población. El Centro Joven ni siquiera abre con regularidad**

El pasado enero la oposición en bloque presentó una iniciativa al Pleno debido a la preocupación ante la inexistencia de políticas de juventud del Equipo de Gobierno. Todo ello sumado a la actual situación que atraviesa el Centro Joven –único punto de referencia para este sector de la población–, que está abierto de forma intermitente porque no dispone de personal suficiente para su apertura continuada.

El Grupo Municipal Socialista ya presentó en 2016 una moción, que fue apoyada por todos, para comenzar los trabajos de elaboración de un nuevo Plan de Juventud, en el que deberán participar agentes juveniles, profesionales del sector, asociaciones, colectivos y también centros educativos, con el fin de que sea un documento consensuado, realista y transformador. El plazo fijado para su aprobación sería el primer semestre de este año, lo que permitiría ponerlo en marcha inmediatamente después. Por



El Centro Joven, cerrado.

supuesto, este documento debería ir acompañado de un aumento de al menos el 10% en la partida destinada a juventud en el presupuesto de 2018. Sin embargo, la realidad

es que poco o nada se ha hecho hasta ahora para cumplir esos compromisos. Al contrario, las partidas presupuestarias se han ido reduciendo cada año un poco más.

### Propuestas para el Mercado de Abastos

La preocupación de la ciudadanía de Guadalajara por la situación del Mercado de Abastos es palpable en la calle desde hace tiempo. Por este motivo, el Grupo Socialista presentó una propuesta al Pleno en enero de 2016 con un cuádruple objetivo: recuperar un edificio emblemático para la ciudad, dinamizar su menguante tejido económico, fomentar el empleo y dotar de un servicio comercial atractivo al centro urbano de la ciudad.

El planteamiento del Grupo Socialista pasa por empezar a rehabilitar el interior este mismo año, contando para ello con el apoyo de la Escuela de Arte de Guadalajara, y trabajar al mismo tiempo en colaboración con los comerciantes para reactivar la actividad, promocionar el Mercado y lograr que aumente la ocupación de los puestos vacíos.

Pese a los votos en contra del PP, la moción salió adelante, y aunque uno de los puntos de acuerdo fue el comienzo inmediato de las obras de adecuación del interior, cuando ya han pasado dos años desde entonces nada se ha hecho aún.

### Ampliación de lugares de estudio

El Grupo Municipal Socialista presentó el pasado verano una moción en la que pedía al Equipo de Gobierno que a partir del 1 de agosto ampliara a los sábados y los domingos, entre las 9 y las 14 horas, la apertura de la sala de estudios del Centro Municipal Integrado (CMI) Eduardo Guitián. Dentro de las salas de estudio existentes en edificios municipales de la ciudad, la del CMI es la que tiene el horario de apertura más amplio, pero al igual que las otras en julio y agosto abre únicamente de lunes a viernes, y permanece cerrada durante los fines de semana.

Esta propuesta vino de la mano de muchos estudiantes de la ciudad, que a menudo tienen que trasladarse a municipios cercanos, porque aquí no se les da un servicio adecuado. Sin embargo, pese a las repetidas peticiones, e incluso a preguntas en pleno de ciudadanos preocupados por una situación deficiente, tanto PP como Ciudadanos votaron en contra de esta propuesta, imposibilitando la apertura continuada de espacios de estudio en Guadalajara.

# El fracaso de las políticas de empleo del Ayuntamiento, en cifras

**Román quiso contraprogramar el Plan de Empleo del Gobierno regional, pero la realidad es que apenas ha gastado la mitad del dinero que anunció**

El alcalde de Guadalajara, Antonio Román, decidió autoexcluirse el año pasado del Plan Extraordinario de Empleo impulsado por el Gobierno de Emiliano García-Page, y anunció que destinaría 550.000 euros del presupuesto municipal para desarrollar programas de empleo propios. Sin embargo, la realidad es que más de 225.000 euros –el 40%– se han quedado en el cajón y no ha servido para ayudar a contratar a las personas que más lo necesitan.

Cuando hay en torno a 5.500 desempleados en la ciudad y una tasa de paro cercana al 16%, está claro que el es-

fuerzo ha sido insuficiente. La política de empleo del Ayuntamiento ha demostrado ser errática y, sobre todo, ineficaz a la hora de reinserir en el mercado laboral a quienes más lo necesitan.

Los datos que ha logrado obtener el Grupo Socialista ponen en evidencia la realidad. Así, de los 300.000 euros que anunció el alcalde para ayudar a la contratación de personas en situación de emergencia social, se han utilizado tan solo 165.000 euros, poco más de la

mitad, y únicamente han llegado a 48 personas.

Otro tanto ha sucedido con las ayudas gestionadas a través de entidades sociales, cuyo objetivo es ofrecer una oportunidad de empleo a personas en riesgo de exclusión social. En este caso, el alcalde está derivando la responsabilidad que tiene el Ayuntamiento hacia estas organizaciones, que están para ayudar, pero no para suplir las obligaciones de la administración en materia de empleo. El resultado ha sido que no han podido llegar a utilizar toda la subvención por falta de estructuras propia, y ahora tienen que devolverla con intereses.

El Grupo Socialista ha exigido un cambio radical en estas fracasadas políticas de empleo para hacerlas atractivas y evitar que se repitan los pésimos resultados del año pasado. Para ello, ha pedido a Román que se siente con los agentes sociales y escuche lo que tengan que decir, porque mientras haya un solo parado, no puede sobrar ni un céntimo de euro en materia de empleo.

**Mientras haya un parado, no puede sobrar un céntimo en materia de empleo**

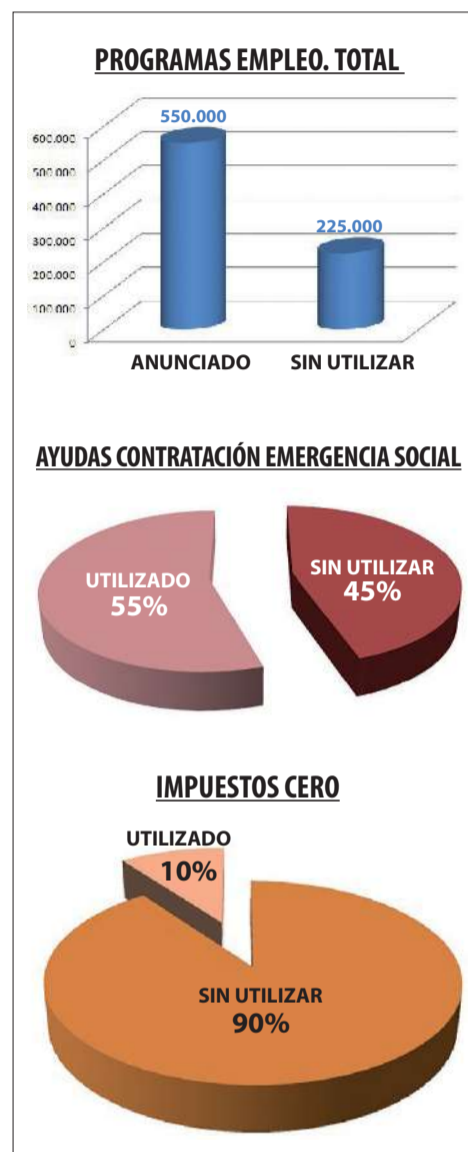

## Nadie confió en la Ciudad Europea del Deporte

La denominada línea “impuestos cero”, destinada a emprendedores, ha sido uno de los mayores fracasos de la convocatoria de ayudas al empleo lanzada por el Ayuntamiento. De hecho, no se han gastado ni 10.000 euros de los 100.000 que se consignaron. Ni siquiera el 10%.

Además, un dato llamativo es que no hubo ni un solo beneficiario de las ayudas para el fomento de la candidatura Ciudad Europea del Deporte. Aunque el alcalde la presentó como una de las grandes novedades de los programas de empleo municipales del año pasado, ha sido recibida con total indiferencia.

La conclusión que se extrae de estos datos es que Román no quiere darse cuenta de que todos estos programas no son atractivos para las empresas y, además, el endurecimiento de las condiciones de acceso también dificulta que sean realmente útiles para quienes tienen más dificultades para acceder al mercado laboral.

## “El presupuesto de 2018 no cumple con la ciudadanía más desfavorecida”

**El PSOE plantea modificaciones presupuestarias para destinar 2,5 millones de euros a empleo, ayudas sociales, infraestructuras o accesibilidad**

El proyecto de presupuesto municipal para este año presentado por el equipo de Antonio Román “no cumple con los desempleados, ni con las familias más vulnerables ni con las necesidades básicas de la ciudad, pero es que tampoco cumple las recomendaciones del Tribunal de Cuentas, que acaba de aprobar un informe bastante serio sobre la gestión del alcalde desde el año 2011”, ha lamentado el portavoz del Grupo Socialista. Daniel Jiménez ha criticado que estas cuentas son “para salir del paso” hasta el próximo año, “y dan carpetazo a un mandato que Román empezó con pocas ganas y va a acabar con menos ganas aún”.

Además, el portavoz socialista ha recalcado que “Guadalajara necesi-

ta inversiones que este presupuesto no contempla”. Por ejemplo, en el punto negro de Cuatro Caminos. Allí resulta absolutamente “insuficiente” el acceso proyectado por la parte trasera del Hospital, que solo tendrá un carril en sentido de salida hacia la Fuente de la Niña. Por ello, el Grupo Socialista ha presentado una enmienda para que el Ayuntamiento construya una vía de doble sentido, que permita tanto la salida como la entrada de vehículos, así como una conexión –que tampoco está prevista– con el colegio Diocesano, con cerca de 1.400 alumnos y alumnas.

En el apartado de movilidad, también es prioritaria una inversión para recuperar el doble sentido de circulación entre la glorieta de

Bejanque y la calle de Pedro Pascual, donde los embotellamientos son casi constantes. El presupuesto tampoco incluye inversiones en los barrios anexionados –Iriépal, Taracena, Usanos y Valdenoches–.

Por ello, el PSOE presentará una enmienda a la totalidad, pero también modificaciones presupuestarias por importe de 2,5 millones de euros para, entre otras cuestiones, contar con un plan de empleo –500.000 euros– con el que “dar oportunidad a los más de 5.500 desempleados” o un plan de necesidades básicas –también de 500.000 euros– porque “sigue habiendo vecinos que no pueden pagar la luz, el gas, el agua o el IBI, y lo que ha hecho Román hasta ahora solo ha llegado a unas pocas decenas”.



Daniel Jiménez, portavoz del Grupo Socialista.

## Román mandará a todas las peñas al Ferial

Los presupuestos recogen una partida de 800.000 euros para la remodelación de la Concordia y San Roque –innecesaria si el PP no hubiese abandonado estos espacios sin mantenimiento–, que servirá de excusa para acabar de sacar a todas las peñas del centro de la ciudad.

# Román se plega ante un ministro sin soluciones para Guadalajara

El ministro de Fomento, Íñigo de la Serna, vino a Guadalajara a visitar la reja del Parque de Adoratrices, pero no aportó ninguna solución a problemas como el de Cercanías o Cuatro Caminos.



Antonio Román ha decidido ser alcalde para el PP y no para la ciudadanía de Guadalajara. Su interés en la confrontación constante hacia los proyectos de Page, bien definidos y con respaldo presupuestario, contrasta con los aplausos y buenas palabras que dedica a los anuncios huecos con los que el Gobierno de Rajoy pretende ocultar sus incumplimientos. De la reciente visita del ministro de Fomento no quedó nada; ni siquiera la imagen de nuestro alcalde reclamando soluciones para los importantes problemas que sufren los vecinos de la capital.

A pesar del calamitoso estado en que se encuentra el servicio de Cercanías, Íñigo de la Serna vino a Guadalajara, no con mejoras en la cartera, sino excusas de quien prefiere cruzarse de brazos. El ministro aseguró que la línea C2 -la que conecta todo el Corredor del Henares con Madrid- resulta cara al Estado por ser, aseguraba, poco utilizada. Fueron las únicas palabras sobre el servicio de Cercanías que el representante del Gobierno

de Rajoy expresó, entre los agradecimientos y aplausos de Román.

La pasividad del Gobierno del PP ante el enorme problema en el que se ha convertido el tren a Madrid para miles de vecinos y vecinas de Guadalajara no es de extrañar. A finales de 2017, el propio Íñigo de la Serna negaba esta realidad en el Senado ante una pregunta de la se-

**Para el ministro de Fomento la línea C-2 de Cercanías es cara y poco utilizada**

nadora socialista, Riansares Serrano. El titular de Fomento no dudó entonces en asegurar que Cercanías contaba con un notable alto de valoración entre los usuarios ¿Qué usuarios señor ministro?

Un vistazo rápido en redes sociales o un paseo a la estación permite conocer el malestar de miles de ve-

cinos y vecinas que llegan tarde al trabajo, a estudiar o que ya no ven el tren como una solución de transporte público para desplazamientos relacionados con la cultura y el ocio de Madrid. Por eso el PSOE lleva meses reclamando soluciones y presentando iniciativas parlamentarias en este sentido. La última de ellas fue apoyada por todos los grupos políticos de la Cámara Alta a excepción de la senadora popular de Guadalajara, Marta Valdenebro, que la tumbó gracias a la mayoría absoluta del PP.

La misma falta de empatía y sensibilidad demostró Íñigo de la Serna respecto al conflicto de tráfico en Cuatro Caminos, que tampoco contará con medidas inmediatas que protejan al peatón y eviten más atropellos, como el que costó la vida a una joven vecina de 18 años. El PSOE ha propuesto la instalación de pasarelas, un paso subterráneo, mejores accesos a la zona del Centro Comercial Ferial Plaza y el doblamiento inmediato de la N-320 para eliminar tráfico en la zona.

**El PSOE recoge firmas para exigir mejoras en Cercanías**



Busca en Change.org: "Soluciones urgentes para el servicio Cercanías Madrid" o escanea el código y firma para que el ministro se entere de que queremos un servicio digno:



**Pese a los anuncios, el Gobierno no ha iniciado la variante de la N-320**

El Gobierno de España sabe que lleva años ignorando la necesidad de ejecutar la variante que saque a la N-320 de Cuatro Caminos, conectando las proximidades del Hospital con la A-2 a la altura del desvío a Cabanillas y la R2. El PSOE lo reclama desde hace tiempo, también como una medida para mejorar el tráfico y la seguridad vial en la capital. En su visita a Guadalajara, Íñigo de la Serna anunció la redacción de un estudio informativo -otro más- sin un compromiso claro con fechas concretas, asegurando que "este proceso administrativo es lento". Se demuestra que, a pesar de anuncios y titulares en prensa, el ministro ni se comprometió a nada ni puso en marcha ninguna obra porque Rajoy sigue abandonado los problemas que sufre Guadalajara.

## El PP, enemigo de las ayudas sociales municipales

El Ayuntamiento de Guadalajara ha renunciado en los tres últimos años a 44.500 horas de ayuda a domicilio que tenía asignadas y financiadas por el Gobierno regional, y esto ha ocurrido mientras cerca de 60 personas están esperando para acceder a este servicio. Solo el año pasado se dejaron de prestar 16.000 horas. En 2016 fueron 8.400 y más de 22.000 en 2015. La pérdida de horas implica también que se han dejado de crear hasta 25 empleos.

A la vista de estos datos, el portavoz del Grupo Socialista, Daniel

Jiménez, ha pedido al alcalde que "cuando diga que el Gobierno de Castilla-La Mancha discrimina a Guadalajara se acuerde de los miles de horas de ayuda a domicilio que ha dejado que se pierdan y de las personas que están en lista de espera por su culpa".

Pero si es evidente que hay graves fallos en la gestión de la ayuda a domicilio, lo mismo ocurre con el resto de programas sociales municipales. Así, aunque Román anunció el año pasado que destinaría 105.000 euros para el Plan de Maternidad, solo se utilizaron 22.000

euros, que apenas llegaron a una veintena de personas.

Mientras, el denominado IBI social, con el que se pretende ayudar a pagar este impuesto a familias con pocos recursos, no alcanzó ni el centenar de beneficiarios, y el montante total de las ayudas fue de 24.000 euros, menos del 30% del dinero disponible. Peor aún resultó la convocatoria de ayudas para pagar el agua. Hubo únicamente 19 beneficiarios, y se emplearon menos del 20% de los recursos anunciados. Las ayudas no sumaron ni 6.000 euros

"Es decir, que el año pasado el Ayuntamiento solo llegó a 130 personas para ayudarles con los gastos de maternidad o con el pago de los recibos del agua y del IBI. En una ciudad de ronda los 85.000 habitantes, es un desastre absoluto", ha asegurado.

Para dar la vuelta a esta situación, Jiménez ha propuesto que se unifiquen todas las ayudas sociales en una sola convocatoria, además de tomar en consideración las recomendaciones de los trabajadores sociales municipales y reforzar el servicio con más personal.

TU ENTREVISTA

**Belén Sánchez, alcaldesa del barrio anexionado de Taracena**

**“Tenemos un problema de seguridad y necesitamos más presencia policial”**

En el barrio anexionado de Taracena se sienten más inseguros desde hace algún tiempo. Han aumentado los robos y han surgido problemas de convivencia en torno a un edificio que fue okupado el pasado verano. Lo han comunicado al Ayuntamiento de Guadalajara, del que dependen, pero siguen echando de menos una mayor presencia policial.



Belén Sánchez, ante la Fuente Vieja de Taracena.

Hoy por hoy, la seguridad es lo que más preocupa en Taracena, tradicionalmente un barrio tranquilo donde viven en torno a 600 personas. Separado apenas un par de kilómetros del núcleo urbano de la capital, esta circunstancia hace que se sientan “menos valorados” por parte del Ayuntamiento de la capital, que no atiende sus necesidades específicas, explica la alcaldesa pedánea, Belén Sánchez, elegida a primeros del año 2016 por una amplia mayoría de vecinos.

Junto con la seguridad, la limpieza viaria es otra de las preocupaciones. “Un servicio que está adjudicado a una empresa debería prestarse con regularidad, pero eso no ocurre. Antes, venían todas las semanas, pero ahora pasan hasta dos semanas sin aparecer”, se lamenta.

También se ha deteriorado el transporte público, después de las modificaciones impuestas en 2013. Hay varios tramos de dos horas sin servicio y a partir de las nueve ya no hay autobuses, con lo que la comunicación con la capital se corta demasiado pronto.

Una alternativa que los vecinos plantean a la alcaldesa es la construcción de un paseo y carril-bici que comunique Taracena con el núcleo urbano de Guadalajara. “Hay mucha gente que lo está pidiendo y es una buena idea porque se puede ir perfectamente dando un paseo”, afirma Sánchez.

La escasa distancia que separa este barrio anexionado se agranda cuando se trata de tener en cuenta las necesidades específicas de un núcleo

de población separado del casco urbano de la capital. Por parte del Ayuntamiento no se ofrecen actividades de dinamización que eviten a los vecinos y vecinas la obligación de desplazarse. Si quieren disfrutar de alguna actividad, tienen que organizarla ellos mismos.

Para este año, la única inversión prevista consistirá en construir con dinero público una depuradora que lleva siete años de retraso y debería ser costeadada por la empresa adjudicataria de la gestión del agua. La alcaldesa querría recuperar la Fuente Vieja, muy deteriorada en la actualidad, o renovar el único parque infantil, pero nadie en el Ayuntamiento ha querido escucharla y parece que tendrá que seguir esperando.

LAS REDES OPINAN

Los mensajes han sido seleccionados según criterio editorial, sin que sus autores/as tengan necesariamente una relación directa con el Partido Socialista Obrero Español:

**VeoguadaTV** @VeoguadaTV Siguiendo

Visita guiada a la cárcel de Guadalajara, donde ahora mismo solo hay gallinas y conejos

ENCONTRAMOS ANIMALES en una ANTIGUA PRISIÓN AR...  
En esta ocasión encontramos una prisión abandonada en la que curiosamente había bastantes animales como gallinas, conejos, gatos, etc. También encontramos to...  
youtube.com

**David** @Luiscema183

La C/Constitucion es un desastre de seguridad vial. Es imposible aparcarse como indica la señalización sin invadir el carril contrario. Aparcamiento en diagonal ya! Sacar el coche sin visibilidad por los contenedores un reto. Más de medio coche fuera a ciegas!

**Cris Love David**  
24 de febrero a las 13:40

Licia, publico estas fotos del parque de la calle rio bornova, este es el estado en el que estan los columpios balancin, ruego que el ayuntamiento repare o sustituya los juegos de los niños Ayuntamiento de Guadalajara - España

**Carlos** @tatar\_carrin

En respuesta a @SmartCityGu @GuadalajaraAyto

Mucho pedir que el ciudadano vaya a reciclar, pero cuando se llenan los contenedores nadie viene a vaciarlos, preferís que sólo el ciudadano se esfuerce y no al revés. Venga, os pondré un ejemplo fácil: los contenedores de la Carrera siempre están llenos con bolsas fuera



Puerta de acceso al refugio, en La Carrera (i), y escalera interior.

**Un refugio en peligro**

Siempre se ha dicho que Guadalajara está hueca bajo sus calles y plazas. Durante siglos se ha ido horadando el subsuelo para traer agua, construir bodegas o, más reciente en el tiempo, refugios antiaéreos de la época de la Guerra Civil.

Bajo el parque de la Concordia tenemos varios de ellos, pero vamos a destacar el que tiene entrada desde la todavía calle Capitán Boixareu Rivera. Por cierto, un ejemplo más de cómo el alcalde cumple con las mociones y la Ley, dado que esta denominación no cumple con la Ley de Memoria Histórica y desde 2015 está aprobado por el Pleno el cambio de nombre.

La puerta cerrada que se puede ver en la zona baja de esta calle —conocida popu-

larmente como La Carrera— da acceso a un gran hueco ubicado bajo el parque que, por la desidia y dejadez, se ha ido degradando mientras se perdía la oportunidad de recuperarlo como espacio cultural para exposiciones temporales o como recuerdo de lo que fue un refugio de la Guerra Civil como han hecho otras ciudades de España, por ejemplo Madrid o Almería.

Pero el problema ya no es que estemos perdiendo esa oportunidad, sino que cualquier día nos despertaremos con la noticia de que se ha abierto un gran socavón en el parque porque se ha venido abajo la bóveda natural del refugio. Quizá entonces nos llevemos la mano a la cabeza y nos preguntemos por qué no se ha actuado antes.

**CONTACTA CON NOSOTROS**

www.guada.psoeguadalajara.es  
grupo@psoeaytoguada.es

**f** @PSOE\_Ayto\_Guada // @PSOEGuadalajara  
**t** @PSOEAytoGuadalajara // @PSOEGu

RECIBE NUESTRAS NOTICIAS



628 56 60 32